

**Joh. Christian Jacobi**

*Deutscher Hautboist, Dir. der Hautboistenschule in Potsdam  
(um 1720 Tilsit - 12.7.1784 Potsdam)*

**Le manuscrit Harrach US-NYp12  
de la Bibliothèque publique de New York  
Lincoln Center, Division de la musique**

*Provenance : Rohrau, collections de la famille des comtes Harrach*

**US-NYp ms. JOG 72-29 Fasc.12**

**Lauten-Musik von Gleitsmann, Jacobi, Meusel und Weichenberg.**

*Tablature française pour luth baroque à 11 chœurs*

# CONTENU

Capriccio Sig <sup>re</sup> Gleitsmann.....Do mineur .....	p. 7
<i>Anton Wilhelm Heinrich Gleitsmann</i>	
Suite pour le Luth del Sig <sup>re</sup> Jacobi.....Mi bémol majeur .....	p. 15
<i>Jacobi de Meissen</i>	
Prélude .....	p. 17
Allemande .....	p. 18
Courante .....	p. 20
Air .....	p. 23
Gigue .....	p. 24
Bourrée (Bourée) .....	p. 26
Suite pour Luth solo Sig <sup>re</sup> Meusel .....	p. 29
<i>Gottfried Meusel</i>	
Intrada .....	p. 30
Allemande du même .....	p. 32
Bourrée (Bourée) du même .....	p. 34
Menuet du même .....	p. 35
Sarabande du même .....	p. 36
Gavotte du même .....	p. 39
Gigue du même .....	p. 40
Ouvertures à Liuto Solo de M <sup>r</sup> Weichenberg ....Si bémol majeur .....	p. 43
<i>Johann Georg Weichenberger</i>	
Ouvertures de Mr Weichenberg .....	p. 44
Courante du même .....	p. 46
Menuet du même .....	p. 48
Marche du même .....	p. 50
Sarabande du même .....	p. 52
Gigue du même .....	p. 54
Liuto solo par Weichenberg.....Sol majeur .....	p. 57
<i>Johann Georg Weichenberger</i>	
Allemande par Weichenberg .....	p. 58
Courante du même .....	p. 60
Gavotte du même .....	p. 62
Menuet du même .....	p. 63
Sarabande du même .....	p. 64
Gigue .....	p. 66

# LES ORNEMENTS

- ⌋ Appoggiature descendante, trille, tremblement...
- ( ⌋ Appoggiature montante.
- ⌋ Unisson sur deux chœurs adjacents.
- × Mordant inférieur.
- / À gauche ou entre les lettres d'un accord, notes détachées ou arpégées.

# LE MANUSCRIT HARRACH US-NYP12 DE LA BIBLIOTHÈQUE PUBLIQUE DE NEW YORK

Le manuscrit « US-NYp ms. JOG 72-29 Fasc.12 » est conservé dans la Division de la musique du Lincoln Center, rattachée à la Bibliothèque publique de New York.

En 1956, celle-ci l'acquit aux enchères à Munich (Catalogue Karl & Faber n° 57, 1956). Cette année-là, une grande partie de la bibliothèque musicale Harrach (un lot de cinquante-huit manuscrits) fut vendue. Trente-deux manuscrits devinrent la propriété de la bibliothèque publique de New York où ils sont catalogués comme la « collection de la famille Harrach composée de musique manuscrite du XVIII<sup>e</sup> siècle [ca. 1750] ». Une petite partie (petite en nombre, mais très importante pour les luthistes) de la collection musicale qu'avait réunie la famille Harrach est encore conservée en Autriche, au Schloss Rohrau, château autrichien de la famille.

Dans ce manuscrit sont consignées, d'une écriture fine et d'une main unique, des pièces pour le luth baroque dans un style galant assez savant. Un Capriccio est attribué à Sig<sup>re</sup> Gleitsmann, une Suite au Sig<sup>re</sup> Jacobi, une autre au Sig<sup>re</sup> Meusel et deux autres à M<sup>r</sup> Weichenberg.

La page de garde du manuscrit précise un propriétaire : Joh. Christian Jacobi - Deutscher Hautboist, Dir. der Hautboistenschule in Potsdam (um 1720 Tilsit - 12.7.1784 Potsdam). Comme l'indique ce cartouche, Johann Christian Jacobi fut un hautboïste important. En 1746, il fut engagé à la chapelle du margrave Heinrich à Berlin ; en 1768, sur la recommandation de Johann Joachim Quantz, il fut nommé directeur de l'école de hautbois à Potsdam. Il n'est pas connu comme joueur de luth. Peu ou aucune de ses compositions musicales ne subsistent. On peut penser qu'il fut le propriétaire du manuscrit et qu'il le confia ou le vendit à un des comtes Harrach. On peut exclure sa participation dans la composition ou l'écriture de cette musique de luth. Plus vraisemblablement, le Sig<sup>re</sup> Jacobi qui a composé la très belle et très luthistique « Suite pour le Luth » est une autre personne, le luthiste de ce nom dont les qualités de compositeur sont vantées par Ernst Gottlieb Baron dans : « Untersuchung des Instruments der Lauten », (p. 82). Né à Meissen, en Saxe, celui-ci fut un élève de Silvius Leopold Weiss.

Anton Wilhelm Heinrich Gleitsmann est issu d'une lignée de musiciens.

Il naquit à Arnstadt le 14 avril 1698. Comme Ernst Gottlieb Baron, qui n'avait que deux ans de plus que lui, Anton Wilhelm Heinrich Gleitsmann alla étudier le droit à Leipzig. Il se perfectionna dans le jeu du luth auprès de Silvius Leopold Weiss. D'abord luthiste à Prague, il devint, vers 1730, musicien de chambre à la cour de l'Électorat de Wurtzbourg, au service du prince-évêque Frédéric Charles von Schönborn. Ernst Gottlieb Baron mentionne un Gleitsmann dont les compositions jouées avec l'application nécessaire, tombent très bien dans l'oreille !

On pense que Gottfried Meüsel (ou Meussel) naquit en 1688 à Breslau, capitale de la Silésie. Autour de 1725, il était luthiste et musicien de chambre à la cour de Frédéric II, duc de Saxe-Gotha. Le 27 mars 1727, il décéda des suites d'une chute de cheval ; il était âgé de 39 ans. Il fut alors remplacé à son poste à la cour par son ami d'enfance Ernst Gottlieb Baron.

Johann Georg Weichenberger a été baptisé en Styrie, à Graz, le 11 décembre 1676 (dans son traité « Historisch-theoretische und praktische Untersuchung des Instruments der Lauten... », Ernst Gottlieb Baron fixe sa naissance en 1677 à Vienne !). Il mourut à Vienne le 2 janvier 1740. Il ne fut pas musicien professionnel ; il travaillait comme fonctionnaire dans un service de comptabilité au ministère des Finances de la cour de Vienne. Il est même déclaré dans un document comme étant officier de l'Échiquier (c'est-à-dire des finances de la cour). Dans d'autres, il est officier de cavalerie, ce qui est un titre militaire. Cependant, il eut bien d'autres centres d'intérêt et son sens artistique était très développé : ainsi, il a laissé à sa mort une collection de peintures considérable et il fut un très habile luthiste. Les œuvres qu'il composa pour le luth solo ainsi que des concertos pour des ensembles avec luth se trouvent dans plusieurs manuscrits conservés à Vienne, à Munich, en Bohême ou en Pologne. Dans sa maturité - la période où sa création artistique fut le plus féconde va de 1700 à 1720 - il développa des pièces dans le style galant français, ce qui lui valut une certaine renommée auprès de ses contemporains. Son écriture se caractérise par l'important emploi de l'ornementation, et, en particulier, par l'utilisation fréquente du martèlement.

Toutes les pièces de ce manuscrit sont bien construites et assez techniques. Mais en suivant les préceptes d'Ernst Gottlieb Baron, avec l'application nécessaire, les difficultés s'effacent et la beauté de ces musiques se révèle partout.

*Anton Wilhelm Heinrich Gleitsmann*

(14 avril 1698 - ?)

# Capriccio

# Sig<sup>re</sup> Gleitsmann

Do mineur

**Manuscrit Harrach US-NYp12**

*New York, New York Public Library*

*Lincoln Center, Music Division*

(US-NYp ms. JOG 72-29 Fasc.12)

*Pages 1 à 4*

# Tonalité : Do mineur

*Accord des bourdons du luth : 1 bémol*

*Scordature par octave*

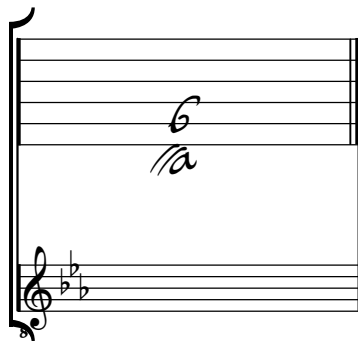

*Accord des 11 chœurs du luth*

# Capriccio Sig<sup>re</sup> Gleitsmann

...!

29

33

37

41

45

48

(1\*)

51

1. Original : Do (note un ligne au dessus)

54

57

60

64

67

70

73

.../...

76

*m* *m* *m*

*a* *r* *a* *a* *r* *a* *r* *b* *r*

*a* *a* *a* *a* *4* *a* *a*

79

*m* *m* *m*

*a* *b* *a* *a* *a* *a* *a*

*a* *a* *a* *b* *b* *b* *a* *a* [a] (1\*)

82

*m* *m* *m*

*a* *r* *a* *b* *a* *a* *r* *a*

*a* *a* *a* *a* *a* *a* *a* *a* *a*

85

*a* *r* *a* *a* *b* *a* *a* *r* *a* *r*

*a* *a* *a* *a* *a* *a* *a* *a* *a*

*a* *a* *a* [a] (2\*) *a* *a*

90

*a* *b* *a* *a* *b* *a* *a* *b* *b* *b* *b* *a* *r* *a*

*a* *a* *a* *a* *a* *a* *a* *a* *a* *a* *a* *a* *a* *a*

95

*a* *a* *b* *b* *b* *b* *b* *a* *r* *r* *r* *a* *a* *b* *b* *r* *r*

*a* *b* *a* *a* *a* *4* *4* *4*

100

*e* *h* *h* *e* *e* *e* *a* *a* *a* *e* *e* *a* *a* *r* *a* *r*

*a* *a* *a* *a* *a* *a* *a* *a* *a* *a* *a*

1. Original : Sol (a sur le 7e chœur)  
 2. Original : Sol (a sur le 7e chœur)

105

105

109

109

113

113

117

117

120

120

123

123

127

127

1. Original : Sol (a sur le 7e chœur)

*Jacobi de Meïßen*

(début 18<sup>e</sup> siècle)

# Suite pour le Luth del Sig<sup>re</sup> Jacobi

Mi-bémol majeur

**Manuscrit Harrach US-NYp12**

*New York, New York Public Library*

*Lincoln Center, Music Division*

(US-NYp ms. JOG 72-29 Fasc.12)

*Pages 5 à 12*

# Tonalité : Mi-bémol majeur

*Accord extraordinaire du luth*

## *Scordature par octave*

## *Accord des 11 chœurs du luth*

# Suite pour le Luth del Sig<sup>re</sup> Jacobi

## Prélude

(1\*)

2

3

4

(2\*)

1. Titre original : Prelude  
 2. Original : pas d'indication rythmique

# Allemande

12

14

16

18

20

22

28

G<sup>4</sup> A<sup>4</sup> B<sup>4</sup> C<sup>5</sup> | F<sup>4</sup> G<sup>4</sup> A<sup>4</sup> B<sup>4</sup> | G<sup>4</sup> A<sup>4</sup> B<sup>4</sup> C<sup>5</sup> | A<sup>4</sup> B<sup>4</sup> C<sup>5</sup> D<sup>5</sup>

a a a a

32

H<sup>4</sup> F<sup>4</sup> F<sup>4</sup> F<sup>4</sup> | G<sup>4</sup> F<sup>4</sup> H<sup>4</sup> G<sup>4</sup> F<sup>4</sup> | A<sup>4</sup> B<sup>4</sup> C<sup>5</sup> B<sup>4</sup> A<sup>4</sup> | B<sup>4</sup> A<sup>4</sup> G<sup>4</sup> B<sup>4</sup> A<sup>4</sup>

4 a | | |

36

F<sup>4</sup> F<sup>4</sup> F<sup>4</sup> | G<sup>4</sup> F<sup>4</sup> G<sup>4</sup> F<sup>4</sup> G<sup>4</sup> | A<sup>4</sup> A<sup>4</sup> A<sup>4</sup> | B<sup>4</sup> A<sup>4</sup> B<sup>4</sup> A<sup>4</sup>

a a a a

40

A<sup>4</sup> B<sup>4</sup> | F<sup>4</sup> G<sup>4</sup> H<sup>4</sup> | G<sup>4</sup> A<sup>4</sup> B<sup>4</sup> C<sup>5</sup> | F<sup>4</sup> G<sup>4</sup> H<sup>4</sup>

a a a a (1\*)

44

G<sup>4</sup> F<sup>4</sup> G<sup>4</sup> | H<sup>4</sup> G<sup>4</sup> F<sup>4</sup> G<sup>4</sup> | A<sup>4</sup> A<sup>4</sup> B<sup>4</sup> A<sup>4</sup> B<sup>4</sup> | A<sup>4</sup> A<sup>4</sup> B<sup>4</sup> A<sup>4</sup> B<sup>4</sup>

a a a a

48

B<sup>4</sup> A<sup>4</sup> B<sup>4</sup> A<sup>4</sup> | A<sup>4</sup> A<sup>4</sup> B<sup>4</sup> A<sup>4</sup> B<sup>4</sup> | B<sup>4</sup> A<sup>4</sup> B<sup>4</sup> A<sup>4</sup> | A<sup>4</sup> A<sup>4</sup> B<sup>4</sup> A<sup>4</sup>

a a a a

52

B<sup>4</sup> A<sup>4</sup> B<sup>4</sup> A<sup>4</sup> | B<sup>4</sup> | B<sup>4</sup>

a a a

1. Original : Mi-bémol et Si-bécarre (2 notes une ligne en dessous)

# Air

1. Original : aussi une basse Fa (9e chœur)  
 2. Original : Si-bécarre (note une ligne au dessus)  
 3. Original : noire pointée  
 4. Original : Ré (a sur le 10e chœur)

# Gigue

1. Original : Si-bémol (note une ligne au dessus)

25

29

33

37

41

45

(1\*)

Segue Bourée

1. Original : note illisible

# Bourrée

(1\*)

3

6

8

12

14

16

19

21

*Il fine.*

*Gottfried Meüsel*

(1688 - 1727)

# Suite pour Luth solo

## Sig<sup>re</sup> Meusel

Sol majeur

**Manuscrit Harrach US-NYp12**

*New York, New York Public Library*

*Lincoln Center, Music Division*

(US-NYp ms. JOG 72-29 Fasc.12)

*Pages 13 à 21*

# Suite pour Luth solo Sig<sup>re</sup> Meusel

## Intrada

3  
4

4

8

12

17

21

25

(\*)

1. Original : pas d'indication rythmique

29

34

(1\*)

39

44

49

54

(2\*)

58

1. Original : Ré (a sur le 2e chœur)  
 2. Original : peut-être Sol (a sur le 7e chœur)

# Allemande

du même

12

14

16

# Bourrée

du même

(1\*)

3

6

9

12

15

Segue Menuet

1. Titre original : Bourée

# Menuet

du même

1. Original : Fa (a sur le 8e chœur)

# Sarabande

du même

♪ ♭ ♮ ♯ ♭      ♭ ♮ ♮ ♭ ♮ ♯

5

9

13

17

21

24

♩   ♩   ♩   ♩   ♩   ♩   ♩   ♩   ♩   ♩

28

♩   ♩   ♩   ♩   ♩   ♩   ♩   ♩   ♩   ♩   ♩   ♩

32

♩   ♩   ♩   ♩   ♩   ♩   ♩   ♩   ♩

# Gavotte

du même

# Gigue

du même

3 4

3 4

3 4

5 4

7 4

9 4

12 4

1. Original : Si (e sur le 7e chœur)

14 *m* *♩* *m* *♩* *m* *♩*

16 *m* *m*

18 *m* *m*

20 *m* *♩* *m* *m* *♩*

*Il fine*

# Tonalité : Sol majeur

*Accord des basses du luth : 1 dièse*

*Scordature par octave*

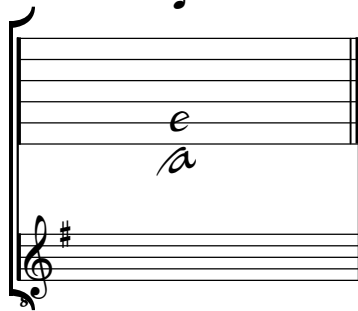

*Accord des 11 chœurs du luth*

*Johann Georg Weichenberger*

(1676 - 1740)

# Ouvertures à Liuto Solo de M<sup>r</sup> Weichenberg

Si bémol majeur

**Manuscrit Harrach US-NYp12**

*New York, New York Public Library*

*Lincoln Center, Music Division*

(US-NYp ms. JOG 72-29 Fasc.12)

*Pages 22 à 29*

*Voir dans le manuscrit de Brno CZ-Bm13268 :*

*- folios 8v et 9r : 15. Courante De W: et 16. Gigue (Guigue) De W:*

*- folio 14r : 25. Menuet*

*[CZBm13268\_5] et [CZBm13268\_15]*

# Ouvertures à Liuto Solo de M<sup>r</sup> Weichenberg

## Ouvertures de M<sup>r</sup> Weichenberg.

36 *h<sup>f</sup> ff* *h<sup>f</sup> fe* *fff* *e ae ae* *r r r*  
*h* *h* *a e* *a a* *ra ra* *ra ra ra*

41 *a a a* *ra ra ra* *a a* *r r r* *e r a f*  
*a* *a* *a* *a* *a* *a* *a* *a* *a* *a*

46 *a a a* *a* *a* *a* *a* *a* *a* *a* *a* *a*  
*a* *a* *a* *a* *a* *a* *a* *a* *a* *a*

51 *r r r* *e r a f* *a a* *a a* *a a*  
*a* *a* *a* *a* *a* *a* *a* *a* *a* *a*

55 *a a a* *a a a* *a a a* *a a a* *a a a*  
*a* *a* *a* *a* *a* *a* *a* *a* *a* *a*

58 *a a a* *a a a* *a a a* *a a a* *a a a*  
*a* *a* *a* *a* *a* *a* *a* *a* *a* *a*

62 *a a a* *a a a* *a a a* *a a a* *a a a*  
*a* *a* *a* *a* *a* *a* *a* *a* *a* *a*

66 *a a a* *a a a* *a a a* *a a a* *a a a*  
*a* *a* *a* *a* *a* *a* *a* *a* *a* *a*

Segue Courante

# Courante

du même

24

28

32

# Menuet

du même

3  
4

5

9

13

17

21

4

(1<sup>a</sup>) 4

25

reprise

29

21

24

27

# Sarabande

du même

22

reprise

25

reprise

28

# Gigue

du même

1. Original : Sol (a sur le 7e chœur)

4

8

12

16

20

Tonalité : Si bémol majeur  
*Accord des basses du luth : 1 bémol*

*Scordature par octave*

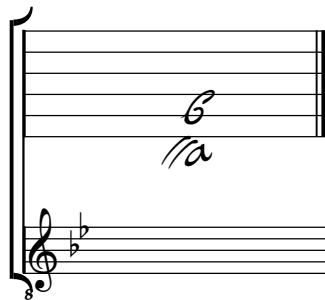

*Accord des 11 chœurs du luth*

*Johann Georg Weichenberger*  
(1676 - 1740)

# Liuto Solo par Weichenberg

Sol majeur

**Manuscrit Harrach US-NYp12**

*New York, New York Public Library*

*Lincoln Center, Music Division*

(US-NYp ms. JOG 72-29 Fasc.12)

*Pages 30 à 35*

Voir dans le manuscrit d'Hashlemere GB-HAB2, pages 113 à 115, la Suite (Weichenberg), en Sol majeur. [Has75]

# Liuto Solo par Weichenberg

## Allemande par Weichenberg.

Measure 1:  $\text{C}$   $\overset{\text{r}}{a}$  |  $\overset{\text{r}}{a}$   $\overset{\text{r}}{f}$   $\overset{\text{r}}{a}$   $\overset{\text{r}}{r}$   $\overset{\text{r}}{a}$   $\overset{\text{r}}{r}$   $\overset{\text{r}}{a}$   $\overset{\text{r}}{a}$   $\overset{\text{r}}{a}$   $\overset{\text{r}}{a}$

Measure 2:  $\overset{\text{r}}{a}$   $\overset{\text{r}}{e}$   $\overset{\text{r}}{r}$   $\overset{\text{r}}{e}$  |  $\overset{\text{r}}{a}$   $\overset{\text{r}}{e}$   $\overset{\text{r}}{r}$   $\overset{\text{r}}{a}$   $\overset{\text{r}}{e}$   $\overset{\text{r}}{a}$   $\overset{\text{r}}{e}$   $\overset{\text{r}}{a}$

Measure 3:  $\overset{\text{r}}{a}$   $\overset{\text{r}}{a}$   $\overset{\text{r}}{a}$   $\overset{\text{r}}{a}$  |  $\overset{\text{r}}{a}$   $\overset{\text{r}}{a}$   $\overset{\text{r}}{a}$   $\overset{\text{r}}{a}$   $\overset{\text{r}}{a}$   $\overset{\text{r}}{a}$   $\overset{\text{r}}{a}$   $\overset{\text{r}}{a}$

Measure 4:  $\overset{\text{r}}{a}$   $\overset{\text{r}}{a}$   $\overset{\text{r}}{a}$   $\overset{\text{r}}{a}$  |  $\overset{\text{r}}{a}$   $\overset{\text{r}}{a}$   $\overset{\text{r}}{a}$   $\overset{\text{r}}{a}$   $\overset{\text{r}}{a}$   $\overset{\text{r}}{a}$   $\overset{\text{r}}{a}$   $\overset{\text{r}}{a}$

Measure 5:  $\overset{\text{r}}{a}$   $\overset{\text{r}}{a}$   $\overset{\text{r}}{a}$   $\overset{\text{r}}{a}$  |  $\overset{\text{r}}{a}$   $\overset{\text{r}}{a}$   $\overset{\text{r}}{a}$   $\overset{\text{r}}{a}$   $\overset{\text{r}}{a}$   $\overset{\text{r}}{a}$   $\overset{\text{r}}{a}$   $\overset{\text{r}}{a}$

Measure 6:  $\overset{\text{r}}{a}$   $\overset{\text{r}}{a}$   $\overset{\text{r}}{a}$   $\overset{\text{r}}{a}$  |  $\overset{\text{r}}{a}$   $\overset{\text{r}}{a}$   $\overset{\text{r}}{a}$   $\overset{\text{r}}{a}$   $\overset{\text{r}}{a}$   $\overset{\text{r}}{a}$   $\overset{\text{r}}{a}$   $\overset{\text{r}}{a}$

Measure 7:  $\overset{\text{r}}{a}$   $\overset{\text{r}}{a}$   $\overset{\text{r}}{a}$   $\overset{\text{r}}{a}$  |  $\overset{\text{r}}{a}$   $\overset{\text{r}}{a}$   $\overset{\text{r}}{a}$   $\overset{\text{r}}{a}$   $\overset{\text{r}}{a}$   $\overset{\text{r}}{a}$   $\overset{\text{r}}{a}$   $\overset{\text{r}}{a}$

Measure 8:  $\overset{\text{r}}{a}$   $\overset{\text{r}}{a}$   $\overset{\text{r}}{a}$   $\overset{\text{r}}{a}$  |  $\overset{\text{r}}{a}$   $\overset{\text{r}}{a}$   $\overset{\text{r}}{a}$   $\overset{\text{r}}{a}$   $\overset{\text{r}}{a}$   $\overset{\text{r}}{a}$   $\overset{\text{r}}{a}$   $\overset{\text{r}}{a}$

10

12

14

16

1. Original : ornement absent, mais présent mesure 16, dans la reprise.

# Courante

du même

3 4

4

9

14

17

22

27

32

37

4 (1\*) a

1. Original : l'ornement n'est pas visible

# Gavotte

du même

3

6

9

12

15

(\*)

1. Original : liaison absente

# Menuet

du même

7

13

reprise

(2\*)

1. Aucune des liaisons de ce Menuet ne sont présentes sur la tablature originale ; elles ont toutes été ajoutées à la recopie.  
 2. Original : La (a sur le 6e chœur)

# Sarabande

du même

1. Original : Si-bémol (b sur le 5e chœur).  
 2. Original : Si (c sur le 6e chœur)

20

(1\*)

23

Segue Gigue

1. Liaison pas visible sur la tablature originale

# Gigue

3

7

11

15

19

(1\*)

1. Original : Si-bémol (b sur le 3e chœur)

23

27

31

35

# Tonalité : Sol majeur

*Accord des basses du luth : 1 dièse*

*Scordature par octave*

*Accord des 11 chœurs du luth*

